

Vlaanderen Schaakt Digitaal

Het VSF-ledenblad verschijnt op de 1e en de 15e van elke maand,
behalve in juli en augustus met enkel een nummer op de 1e van de maand

Inhoudstafel

VSD 2017 - 12

pagina 2	:	Toernooi-kalender
pagina 3	:	Waarom niet ?
pagina 4	:	Maak geen fouten
pagina 6	:	Schaakgeschiedenis: Koltanowski vertelt (5)
pagina 10	:	Is er nog een redding ?
pagina 11	:	Positionele stellingen
pagina 13	:	Eindspel
pagina 15	:	Overzicht ledenaansluitingen

Redactie/auteur: Jan Gooris



mag niet openbaar op het Internet
geplaatst worden

vlaanderen.schaakt.digitaal@gmail.com

Verantwoordelijke uitgever:

VSF vzw
schaakfederatie.be

Maatschappelijke zetel:
Lindestraat 81,
BE-2800 Mechelen



Summiere toernooi-kalender 2017

24 juni	24e Soete Beese Jeugdtoernooi	Landegem
25 juni	46e Soete Beese Ploegentoernooi	Landegem
01 - 09 juli	Belgisch Kampioenschap 2017	Niel
09 juli	3e Jeugd criterium	Oostende
15 - 19 juli	Open van Gent http://www.kgsrl.be/open2017/index.html	Gent
12 - 16 aug	33e Open van Geraardsbergen http://users.skynet.be/vptd	Geraardsbergen
13 - 17 aug	Brugse meesters 2017 www.brugsemeesters.be	Brugge

Grand Chess Tour 2017

De **Grand Chess Tour 2017** met alle supergrootmeesters gaat door in Leuven van 28 juni tot 02 juli 2017.

Tickets en andere details zie <http://grandchesstour.org/YourNextMove>

Nieuw trainingsplatform !!

VSF stelt in samenwerking met "schaakschool.be" gratis een trainingsplatform beschikbaar voor licht gevorderde schakers.

Het doelpubliek zijn schakers 800-1200 Elo.
Elke maand zijn er 100 nieuwe oefeningen
en tal van korte schaaklessen.

Toegang is gratis op www.schaakschool.be.

Maak eerst uw **account** aan via [deze link](#) of

<http://www.schaakschool.be/index.php?page=register&vsf>

Gebruiker inschrijven

Uw gegevens

Gebruikersnaam :

Wachtwoord :

Herhaal wachtwoord :

Voornaam :

Familienaam :

E-mailadres :

Rating :

Geslacht :

Verzenden



Verzekering

Al de VSF-schakers zijn verzekerd bij ARENA.



Details: VSF-website deel administratie

Waarom niet ?

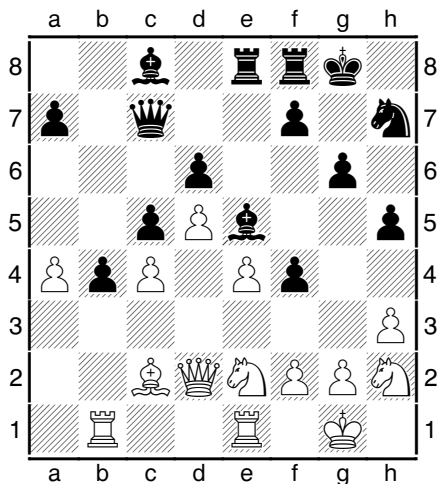

Waarom niet 1.Pxf4 ? (makkelijk) ¹

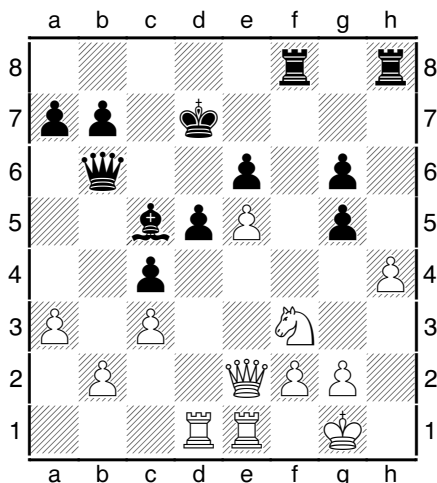

Waarom niet 1.hxg5 ? ²

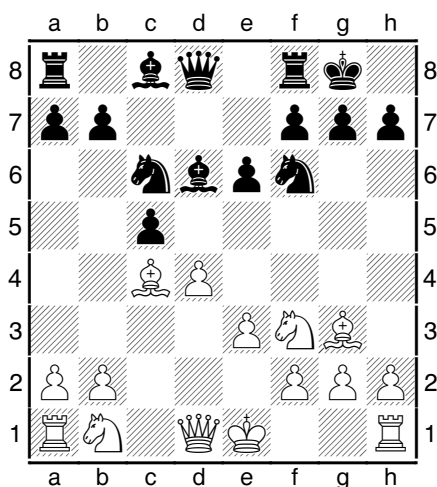

Waarom niet 1.d5 ? ³

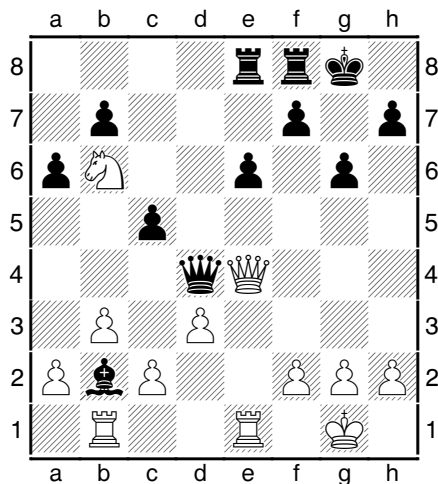

Waarom niet 1...Dd6 ? ⁴

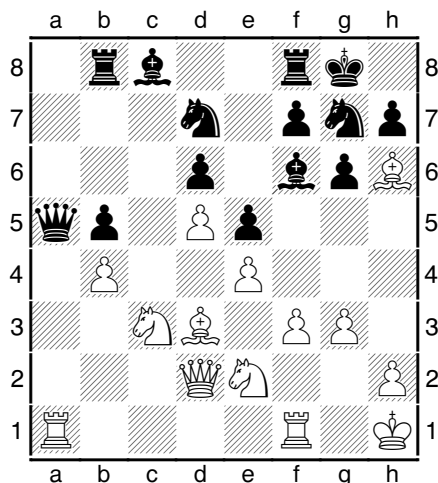

Waarom niet 1...Dxb4 ? (moeilijk) ⁵

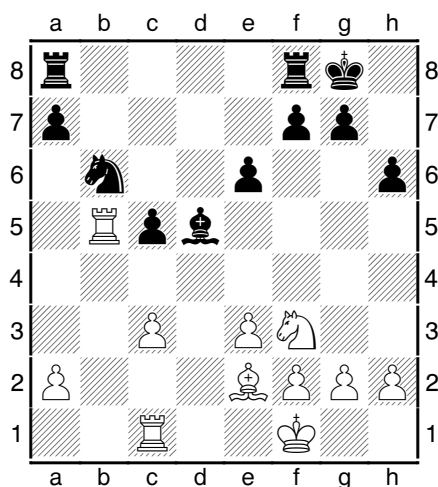

Waarom niet 1...Lxa2 ? (moeilijk) ⁶

1 Wegens 1...Lc3 en kwaliteitsverlies.

2 Omdat 1...Lxf2+ 2.DxLf2 Th1+ verliest.

3 Wegens 1...exd5 2.Lxd5 LxLg3! 3.hxLg3 DxLd5 of 3.LxPc6 DxDd1+ 4.KxDd1 Lxf2

4 Wegens 2.Pc4! en Lb2 gaat verloren.

5 Wegens 2.Le3!! en 3.Tfb1 is Dameverlies.

6 Wegens 2.c4!! (gevangen) en na 3.Tb2 verliest zwart punten.

Maak geen fouten

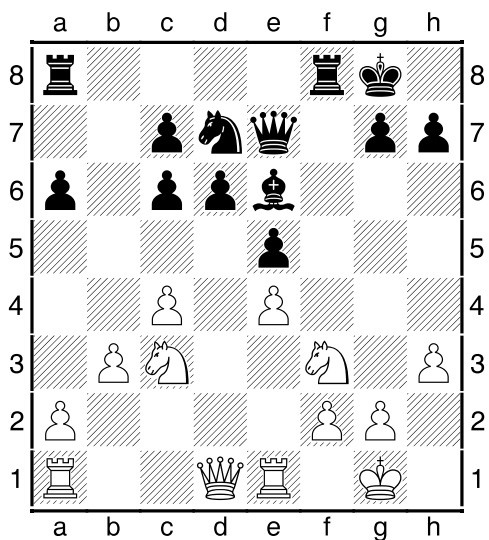

F1 : Kies 1.Tc1 of 1.Dd2 of 1.Pe2

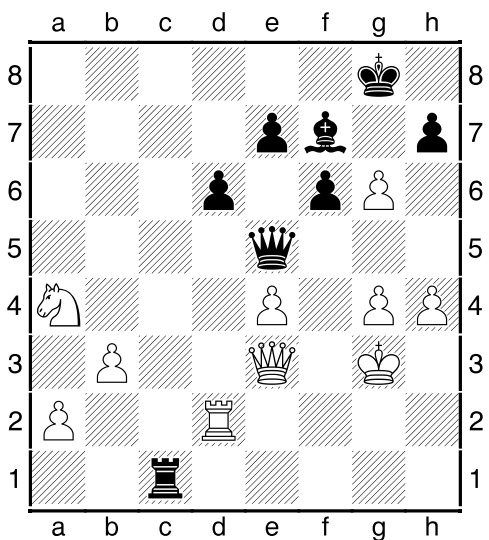

F4 : Kies 1.Kg2 of 1.Kh3 of 1.Df4

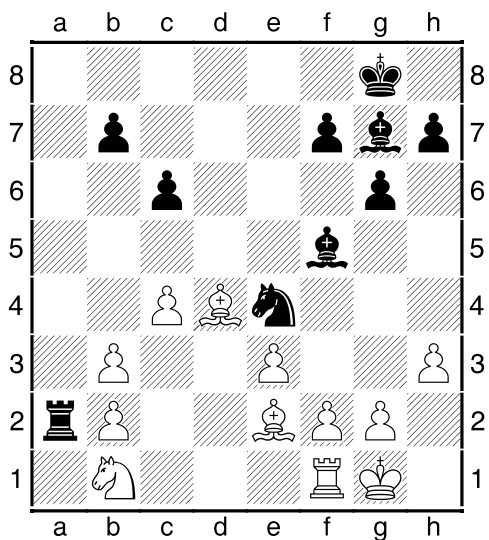

F2 : Kies 1.Te1 of 1.LxLg7 of 1.Pc3

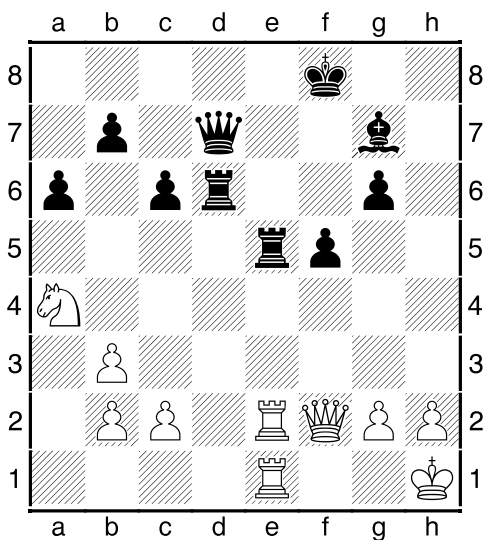

F5 : Kies 1...TxTe2 of 1...De7 of 1...Tde6

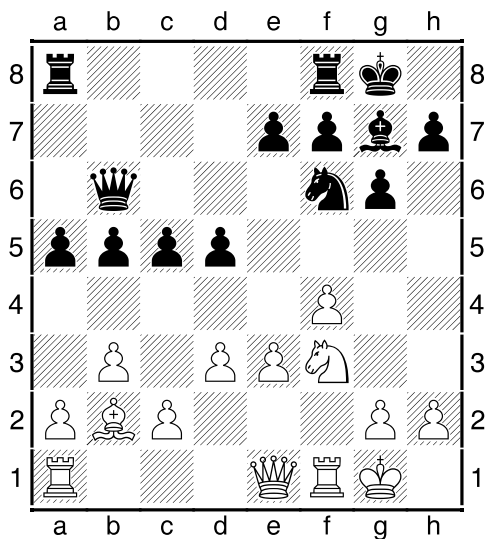

F3 : Kies 1.a4 of 1.Dg3 of 1.c4

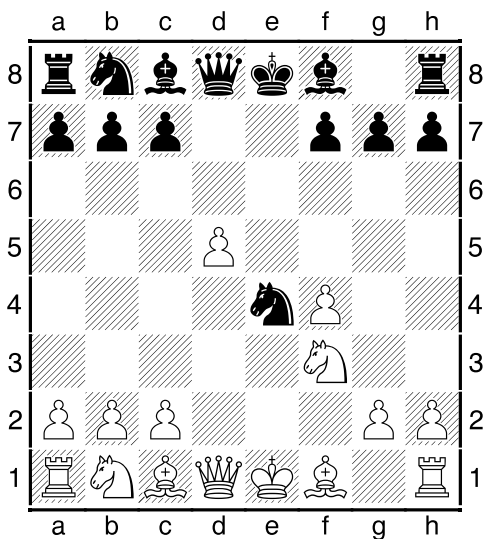

F6 : Kies 1...c6 of 1...Lb4+ of 1...Lc5

F1 :	Zowel 1.Dd2? als 1.Pe2? worden afgestraft omdat ze de verdediging van Pf3 onderbreken en zwart wint dan een pion met <u>1...Lxh3!</u> . Merk op dat 2.Pxe5 PxPe5 3.gxLh3 fout is vanwege 3...Pf3+ enz. De zet 1.Tc1 laat de verdediging van Pf3 intact en dus kan zwart daar geen voordeel uit halen. GOED.
F2 :	Zowel 1.Te1 als 1.LxLg7 zijn speelbaar. Een blunder is 1.Pc3? wegens <u>1...PxPc3! 2.LxPc3 LxLc3 3.bxLc3 TxLe2 of 2.bxPc3 TxLe2</u> met stukverlies.
F3 :	Goed is 1.a4 , maar op 1.Dg3? volgt <u>1...Ph5!</u> en 2...LxLb2 en op 1.c4? volgt <u>1...bxc4 2.dxc4 dxc4</u> en wit verliest een pion (3.bxc4?? DxLb2).
F4 :	Na 1.Kg2 is er niets aan de hand. Goede zet. Op 1.Kh3? volgt <u>1...Th1+ 2.Kg2 Dh2+ 3.Kf3</u> en wit verliest nu bijvb. met 3...Tf1+ 4.Tf2 Dh3+ 5.Ke2 Te1+ en De3 gaat verloren. Ook 1.Df4? is fout vanwege het eenvoudige <u>1...Tg1 2.Tg2 TxTg2+ 3.KxTg2 DxDf4</u> .
F5 :	Zowel 1...TxTe2 als 1...De7 zijn goede zetten. Een blunder is 1...Tde6? wegens <u>2.Pc5!</u> en wit wint.
F6 :	Met 1...c6 zet zwart een valletje aangezien <u>2.dxc6? DxDd1+ 3.KxDd1 Pf2+ en 4...PxTh1</u> . Goede zet. Met 1...Lb4+? loopt zwart pardoos in een vreselijke wending. Er volgt <u>2.c3!</u> en als Lb4 speelt volgt er 2.Da4+ en 3.DxPe4. In de partij probeerde ik daarom 2...De7 3.Da4+ Pc6! 4.Le2!! en het zwarte spel is een kerkhof. Conclusie: 1...Lb4+ is dus een blunder. Met 1...Lc5 volgt zwart de banen van de theorie.

Schaakgeschiedenis : de Belg Koltanowski vertelt (5)

In het nummer van 15 mei verscheen het 1e deel van "Koltanowski vertelt".
Hierbij het (licht aangepaste) 2e deel.

Deel 2: Mr Schmidt en de pion voorsprong-joke

In 1924 volbracht ik zoals de meeste jongeren uit Europa een gans jaar met mijn legerdienst (de complete geschiedenis hiervan kan men lezen in mijn boek "Adventures of a Chess Master", tevens de beschrijving van mijn "blind-schaakdagen").

Mijn peloton was een afdeling van de Belgische hospitaaldienst en zoals meestal in vele legers hadden wij de naam van nietsdoeners gekregen. Mijn specialiteit was aardappelen schillen, een taak waarmee ik mij twee uur per dag bezig hield. Voor de rest was het de kunst om mijn tijd te doden met het componeren van en het oplossen van schaakproblemen.

Mijn gemakkelijk leventje werd nog beter mede door het feit dat mijn kapitein een verbeterde schaakfan was die het als een groot geluk beschouwde om een Belgische schaakkampioen (1923) in zijn rangen te tellen. Wij speelden dan als hij de tijd had, en voor de door hem verkregen vrijheden, liet ik hem tijdens onze partijen wat in "leven".

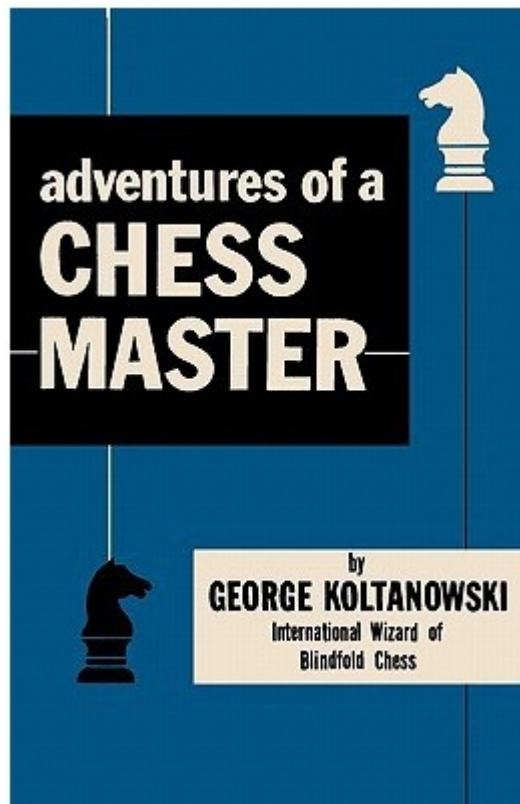

Na enige tijd werd ik in 1924 van Namur naar Ruhrort gezonden, een zeer klein dorp niet ver van Duisburg, een voornamelijk industriestad in de Ruhrvallei.⁷

Wij waren gelegerd aan de grens van de Belgische bezettingszone en kregen daardoor weinig vrijheid ons ver te begeven. Ruhrort was een plezierig plaatsje voor soldaten, maar van schaken viel niets te bespeuren.

De afstand tot de grote stad Duisburg was maar enkele kilometers wandelen en als ik twee grote bruggen kon oversteken was ik zo in de stad.

Aangezien ik reeds zeer vroeg in mijn carrière begonnen was met blindschaak te spelen in verscheidene landen, inbegrepen Duitsland, had ik tijdens mijn legerdienst reeds een behoorlijk goede kennis van de Duitse taal. Bovendien vond ik Keulen en omliggende stadjes erg aangenaam. Ik wou dus wel eens gaan kijken in Duisburg.

Het vroeg een beetje tijd, maar ik kreeg uiteindelijk van mijn kapitein een getekend bewijs om de twee bruggen te passeren naar Duisburg. De jacht naar schaakspelers was open!

Na twee uur zoeken vond ik de geschikte plaats, een goed uitzienend koffiehuis, genaamd "zum Weissen Rossel". Schaakspelers ontmoetten elkaar hier regelmatig in de achterzalen dezer taverne, en een geluk, de plaatselijke vereniging vergaderde die avond. Ik bestelde een koffie, ondertussen

⁷ Na WO1 was Duitsland door het Verdrag van Versailles verplicht om hoge herstelbetalingen te storten aan Frankrijk en België. Toen deze in 1923 dreigden stil te vallen, namen Franse en Belgische troepen het industriële Ruhrgebied in. Deze bezetting duurde van januari 1923 tot augustus 1925 en Koltanowski was dus ook van de partij.

de partijen wat bekijkend. Niemand nam nota van mijn tegenwoordigheid, waarschijnlijk kwamen hier nog wel meerdere soldaten van vreemde bezettingstroepen.

Na een tijdje vroeg ik in het Duits of de winnaar van de partij bereid was tegen mij te spelen. Hij vroeg mij hoe sterk ik speelde en ik antwoordde hem dat ik graag tegen de lokale kampioen zou spelen. Hij trok zijn wenkbrauwen op en begaf zich naar het ander eind van de zaal, waar weldra een levendig gesprek aan de gang was. Ik zei de anderen wie ik was en ik voelde mij wat alleen als enige Belgisch militair onder Duitse burgers. Na enkele minuten kwam hij terug, zeggende dat mijnheer Schmidt, de clubkampioen, tegen mij wilde spelen. Weldra verscheen een oudere heer, zich voorstellend als Schmidt en nam plaats. Wij kozen voor kleur en hij startte met wit op orthodoxe manier. Ik speelde heel soliede, maar zag na enkele minuten reeds dat mijn tegenstander een iets geofende nieuweling was. Het maakte mij nerveus met de omstaanders. Wat een soort val was dat? Ik besloot voorzichtig verder te spelen, ruil volgde ruil naar een beter staand eindspel met een pluspion die ik in winst omzette. Schmidt boog stijfjes en wandelde weg, een andere speler nam zijn plaats, zich voorstellend als Schmidt.

Welk spelletje speelden ze met mij?

De tweede Schmidt was een betere speler dan de eerste, doch niet van het soort om kampioen te zijn van zo'n grote stad. Eens te meer nam ik geen risico's en won wederom een eindspel met een pluspion.

Omstreeks deze tijd waren de meeste spelers rond mijn bord geschaard en onmiddellijk vond ik mij spelende tegen een derde "Schmidt". Het spel was nu wel doorzichtig. Geen lichamelijk gevaar, geen vrees voor mijn leven, geen valstrik voor een jonge vijandelijke soldaat die in hun midden was binnen gevallen. Ze probeerden alleen uit te vissen hoe sterk ik speelde. Wel, twee *waren* reeds opgeruimd. Waarschijnlijk zouden ze iedere keer een sterkere man opstellen, ik zou ze het lastig maken. Ik werkte heel hard en won opnieuw met een enkele pion. Ze waren verstomd. Indien ik tegen Schmidt 1 gewonnen had met slechts een pluspion, dan moest Schmidt 2 me toch verslagen hebben. En als Schmidt 2 ook verloren had met een pion moest Schmidt 3 zekerlijk gewonnen hebben. Iets was toch definitief mis !

Uiteindelijk nam *een* vierde speler plaats tegenover mij. "Ik ben Schmidt", zegde hij. "Hans Schmidt!" Hier ten allen laatste de echte McCoy! Hij speelde voortreffelijk, maar niet sterk genoeg om slechts met een kleine pion te verliezen.

Dat was teveel voor de omstaanders, tot dan toe stille "kibitzers". De meesten begonnen nu onder elkaar eerst te roezemoezen, dan luidop te praten, en vervolgens tegen mij en tegen Schmidt.

Wie was ik ? Koltanowski ? De Belgische kampioen ?

We werden een vriendelijke groep kameraden. Een pot met bier werd mij in de hand gestoken en een gezagsman begon een gesprek.

Ze zouden de volgende zondag een belangrijke match met Düsseldorf spelen. Wilde ik voor hen op het eerste bord spelen? Ze zouden mij in burger steken onder een oorlogsnaam.

Düsseldorf was buiten de Belgische bezettingszone, maar ze zouden mij ongemerkt door de linies krijgen, zorgend dat mij geen haar werd gekrennd. Düsseldorf was immers een oude rivaal en geen enkele match was zo belangrijk.

Ik moest echter weigeren, maar was zo vriendelijk een blind-exhibitie te willen geven op een nacht, twee weken later, onder voorwaarde dat ik permissie kreeg van mijn kapitein. Zeer gelukkig vergezelden zij mij tot aan de twee bruggen. "De pion-voorsprong-joke" had een favoriet toegevoegd aan de "Duisburgse Schaakclub" waar ik lange tijd vele goede vrienden heb gehad.

Hierbij een partijtje uit die blind-exhibitie, te Duisburg van 15 november 1924.

George Koltanowski - Schmidt [A43]

Blind-Simultaan Duisburg GER, 1924

1.e4 e6 2.d4 c5 3.d5 Dc7 4.f4 exd5 5.exd5
Ld6 6.Ph3 Pa6 7.c4 Pf6 8.Ld3 Pb4 9.0-0
Pxd3 10.Dxd3 h6 11.Te1+ Kf8 12.Pc3 b6
Diagram

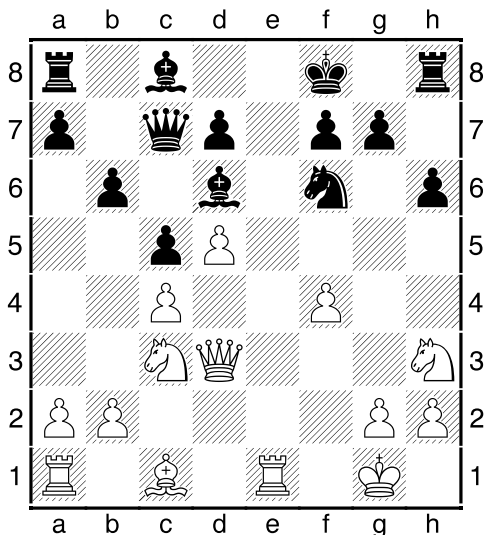

Wit aan zet.

13.Pe4 Hier had Pb5 ook goed geweest, maar Koly is met zijn troepen op weg naar Kf8.
13...Pxe4 14.Dxe4 Dd8 stukontwikkeling met La6 is mogelijk iets beter. Diagram.

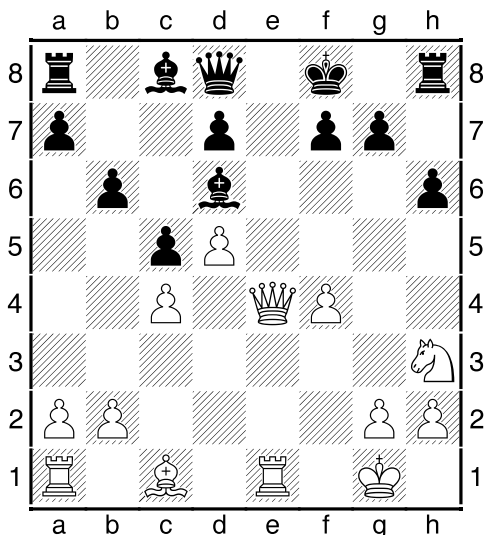

Wit aan zet.

15.f5! Mooi, dit verhoogt de aanvalsdruk en laat toe dat Ph3 en Lc1 beter in het spel kunnen worden gebracht.
15...Tg8 Diagram.

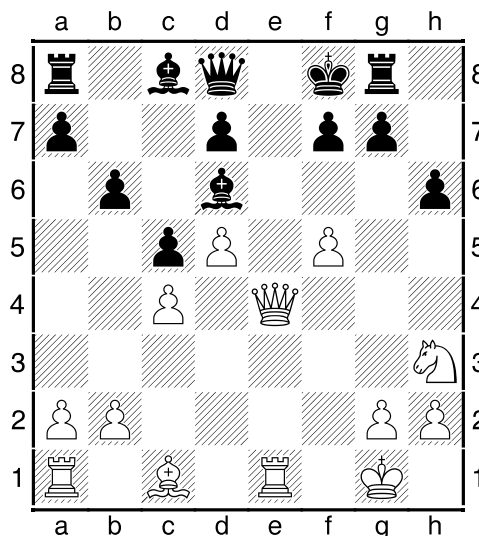

Wit aan zet.

16.f6 verleidelijk omdat dit de bescherming van Kf8 aantast. Vandaag zou een grootmeester echter 16.Lf4 spelen want dit is een logische stukontwikkeling en ruilt het enig ontwikkelde zwarte stuk van het bord.

16...g5 Onze heer Schmidt zag natuurlijk dat 16...Dxf6 fataal is wegens 17.De8#.

17.Df5 natuurlijk mag wit geen 17.Dh7? spelen wegens 17...Dxf6.

17...Th8 18.b3 FRITZ rekent dat 18.Lxg5! hxg5 19.Dxg5 Th7 20.Te4 sneller wint.

18...La6 19.Lb2 Koly ontwikkelt hiermee zijn laatste stuk en dit laat nu toe dat Ta1 ook kan ingezet worden.

19...Dc7 Diagram.

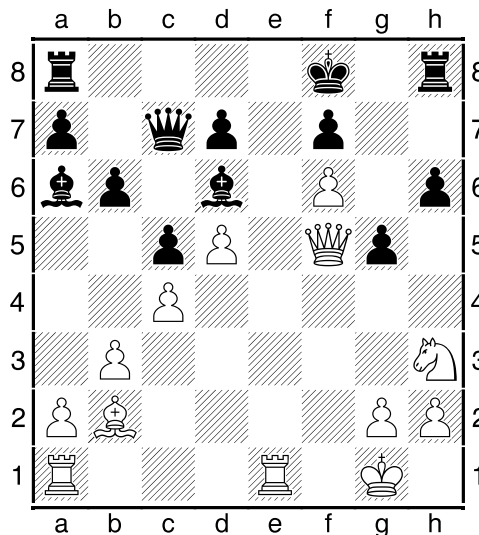

Wit aan zet.

20. **Te7 Te8** natuurlijk niet 20...LxTe??
 21. **fxLe7+ Kxe7** 22. **Df6+ Kf8** en dit loopt mat.

21. **Pxg5?!** Kolty heeft iets "gezien" wat er niet is. Beter had het eenvoudige **Tae1** geweest onder het motto "everyone must join the attack-party".

21...Lxh2+ 22. **Kf1 hxg5** 23. **Tae1 Td8**
 Diagram.

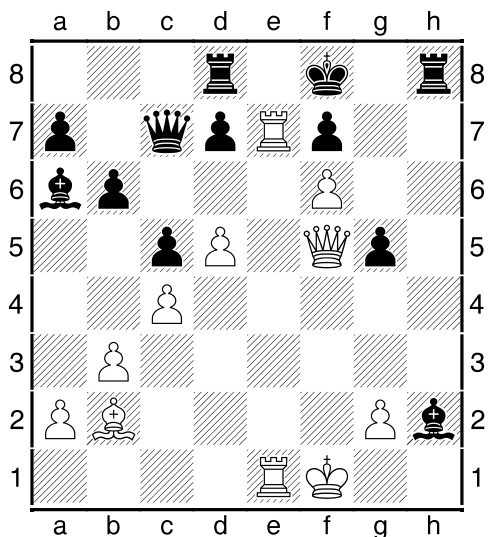

Wit aan zet.

24. **Txf7+!** mooi "gezien" van de blindspeler.
 24...Kxf7 25. **Te7+ Kf8** 26. **Le5** Diagram

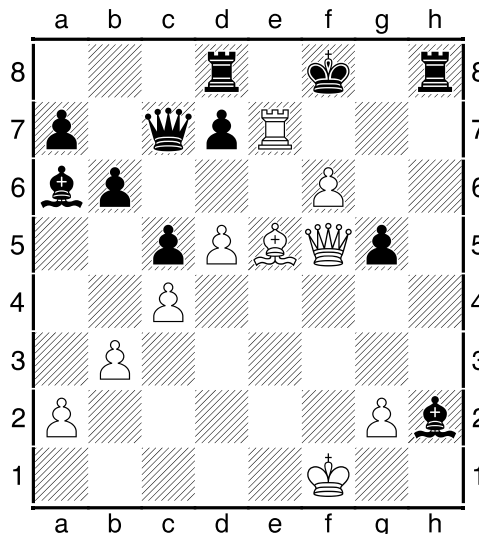

Zwart aan zet.

26...Lxe5? Indien zwart hier zijn Dame zou geven met 26...DxLe5 had hij na 27. **TxDe5 LxTe5** nog behoorlijke remise kansen.

27. **Dg6 Th1+ 28. Ke2 Te1+ 29. Kxe1 Lg3+ 30. Kd1 1-0**

40^{ste} Eastman

Open Internationaal Schaaktornooi van Gent



15 > 19 juli 2017

Samen
aan zet!

9 ronden Zwitsers systeem partijen 2 uur KO

Prijzengeld: 6625 € bij 300 deelnemers

Eerste prijs 1600 € gegarandeerd

Informatie en inschrijving: www.kgsrl.be

Email: open2017@kgsrl.be

Info Gentse feesten: www.gentsefeesten.be

Is er nog een redding ?

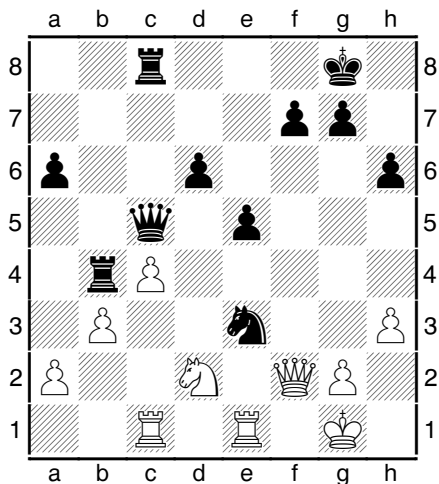

Zwart aan zet (opwarming). ⁸

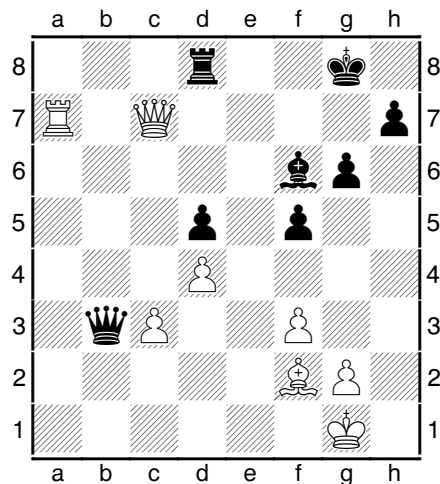

Zwart aan zet. ¹¹

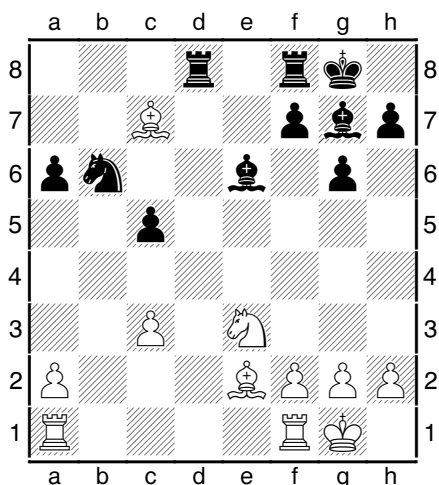

Zwart aan zet. ⁹

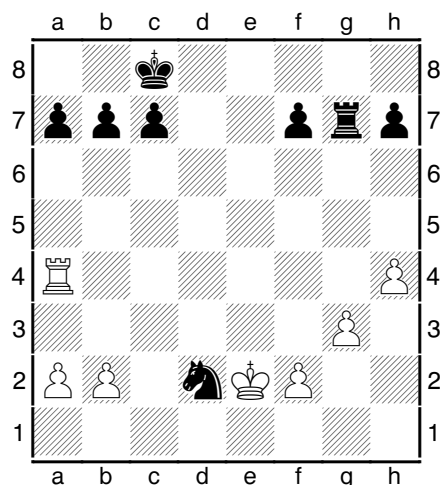

Zwart aan zet. ¹²

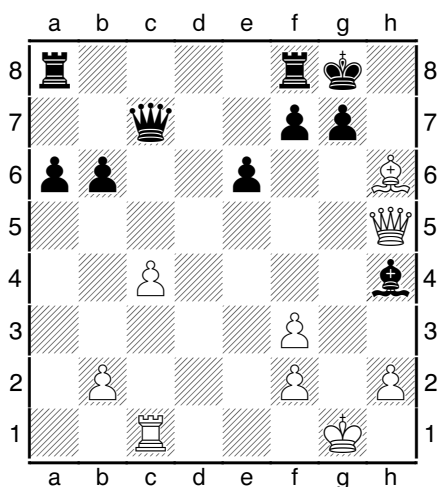

Wit aan zet. ¹⁰

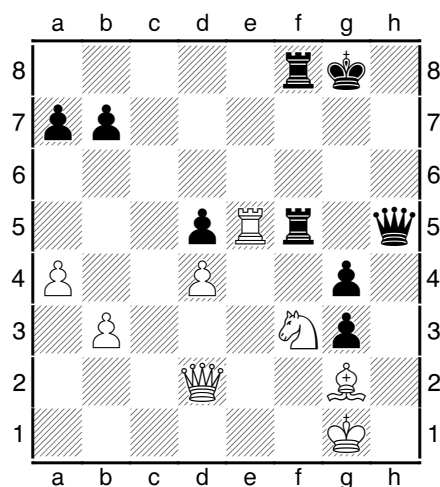

Wit aan zet (moeilijk). ¹³

8 De redding is **1...Pf5!** .

9 Met **1...Td2!** (tegenaanval) is zwart gered.

10 Wit heeft een toren minder maar geeft na **1.Lxg7!! KxLg7 2.Dg4+** eeuwig schaak.

11 De redding is **1...Db1+ 2.Kh2 Db8!**

12 De redding is **1...b5! 2.Tb4 Pc4!**

13 De redding is **1.Dg5+!! 1...TxDg5 2.TxTg5+ 3.DxTg5 PxDg5**

Positionele stellingen

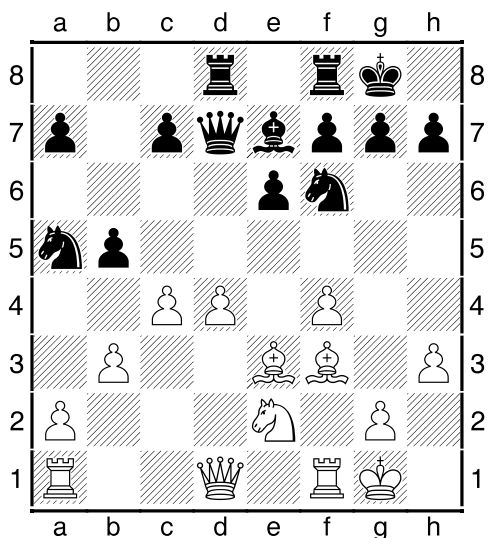

Is 1.c5 positioneel goed of slecht ? (makkie).

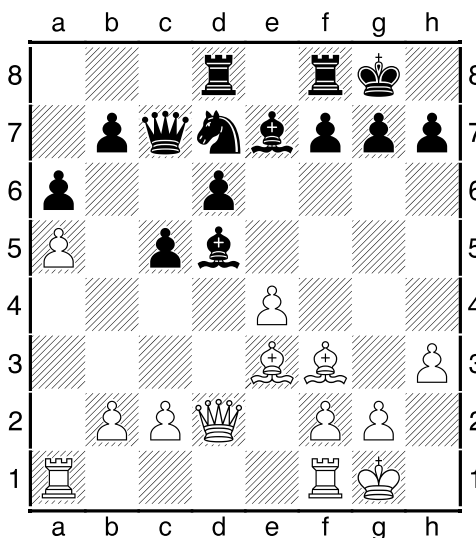

Wit aan zet.
Hoe sla je Ld5. Motiveer.

Uiteraard is 1.c5 positioneel een slechte zet omdat hij veld d5 afgeeft en nu ook pion d4 een zwak broertje wordt omdat die nog moeilijk vooruit kan.

Hier is 1.DxLd5 de beste keuze omdat wit zo het zwakke beestje van zwart (pion d6) blijvend onder druk kan zetten. Na het iets mindere 1.exLd5 ?! heeft zwart geen zorgen meer rond zijn zwakke d6-pion.

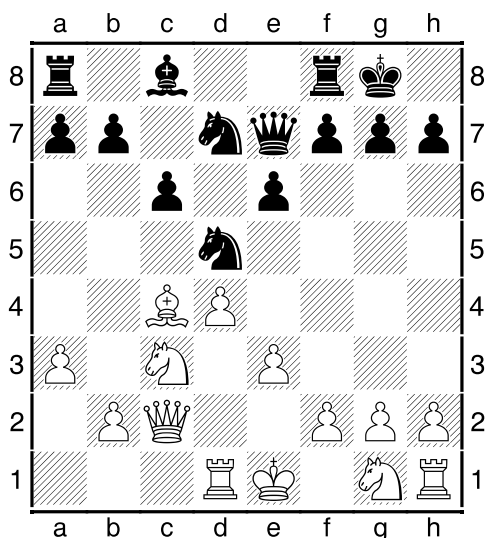

Kies je voor 1.Pf3 of voor 1.PxPd5. Motiveer.

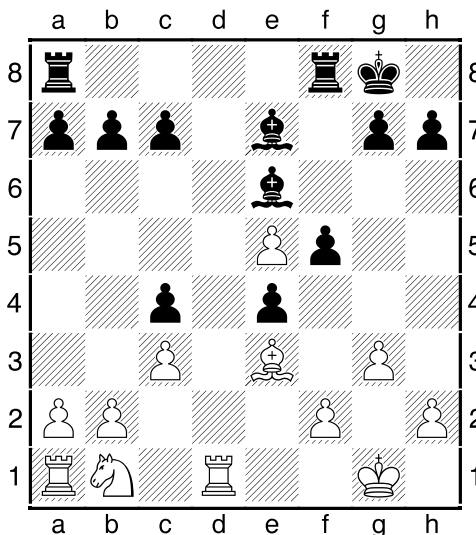

Zwart aan zet.

Met 1.Pf3 ontwikkelt wit een stuk en kan zwart bijvoorbeeld verder zetten met 1...P7f6. Na 1.PxPd5?! exPd5 moet wit echter met Lc4 spelen en verliest hij dus een tempo. Na bijvoorbeeld 2.Ld3 Pf6 moet wit nog steeds een zet spenderen om Pg1 te ontwikkelen. Conclusie: Na 1.PxPd5 verliest wit als het ware een tempo omdat hij opnieuw met Lc4 moet spelen, terwijl dit niet het geval is wanneer hij 1.Pf3 speelt.

Met 1...g5! veroverd zwart veel ruimte op de Koningsvleugel. Het feit dat hij zijn Koningspion opspeelt is hier niet gevaarlijk omdat er geen Dames meer op het bord staan en omdat zwart de betere ontwikkeling heeft.

Belgisch Kampioenschap 2017

Schaakliga Antwerpen vzw organiseert



70

Schaakliga
Antwerpen
vzw

Belgisch Kampioenschap Schaken
Championnat de Belgique d'échecs
Belgische Schachmeisterschaft

2017

Datum

1-9 juli 2017

Locatie

Gemeentelijke Sporthal "August Weyn"
Landbouwstraat 145, 2845 Niel

Programma

1 juli	11-13 uur aanmelden 13:15 openingsceremonie 14 uur ronde 1
2-8 juli	14 uur rondes 2-8
9 juli	11 uur ronde 9 18 uur prijsuitreiking

Tempo

1:30' voor 40 zetten gevolgd door 30'
plus increment 30' per zet vanaf zet één

Inschrijven

Via belchess2017.schaakliga-antwerpen.be
of ter plaatse op zaterdag 1 juli tot 12:00
Je betaalt €35 via overschrijving
op rekeningnummer BE82 7330 1712 4368
(voor 24 juni) met vermelding van naam &
stamnummer
of €45 ter plaatse op 1 juli



KBSB + FRBE + KSB

Meer dan €10 000 in prijzen

- Experten: €1500/€1000/€500/€250/€100
plus €20 per punt
- Open (tien prijzen):
€750/€500/€400/€300/€200/€100/
€90/€80/€70/€60
- Dertig ratingprijzen:
tien categorieën (<2200 tot <1300),
telkens drie prijzen (€100/€75/€50)
- Beste dames: €400/€200/€100
- Junioren & senioren prijzen

chessconsult 



Eindspel

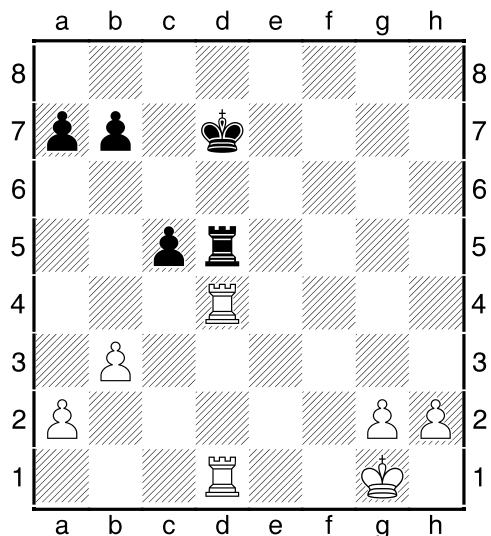

Opwarming. Hoe slaat zwart Td4 er af ?

Na 1...TxD4?? 2.TxD4 cxD4 ontstaat een zuiver pionneindspel, waarbij zwart niet enkel een pion minder heeft, maar ook een zwakke d4-pion (die Kg1 nog net kan afstoppen), en waarbij wit ook 2 verbonden vrijpionnen heeft op de Koningsvleugel. Conclusie: dit zuiver pionneindspel is 100% verloren voor zwart.

Vandaar dat zwart hier 1...cxD4 moet spelen zodat hij in een toreneindspel terecht komt, waarbij hij met zijn pion minder toch nog kleine remisekansjes behoudt.

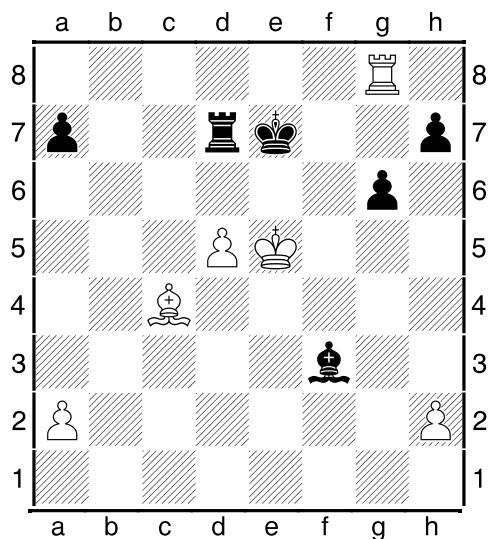

Wit aan zet.

Wit pakt uit met een kleine combi en speelt 1.d6+ Txd6 (het enige, maar nu staat Td6 echter Nul Verdedigd, en wit gaat de enige verdediger nu weglokken) 2.Tg7+ Kf8 3.Tf7+! (eerst de eigen toren met tempo veilig stellen) Ke8 4.KxTd6 en wint.

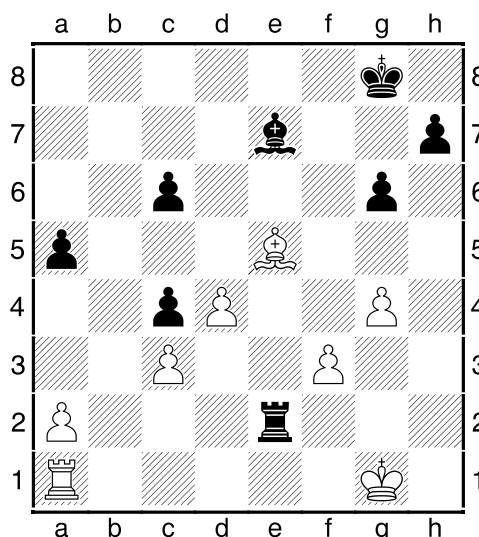

Zwart aan zet.

Ik speelde 1...Kf7?! en na 2.a4! had ik een blijvende zwakte op a5 die Le5 enkele zetten later zou veroveren.

Veel beter was daarom 1...a4! geweest waardoor ik mijn zwakke pionnen veilig op de andere kleur heb en het positioneel voordeel van Te2 beter kan uitbuiten.

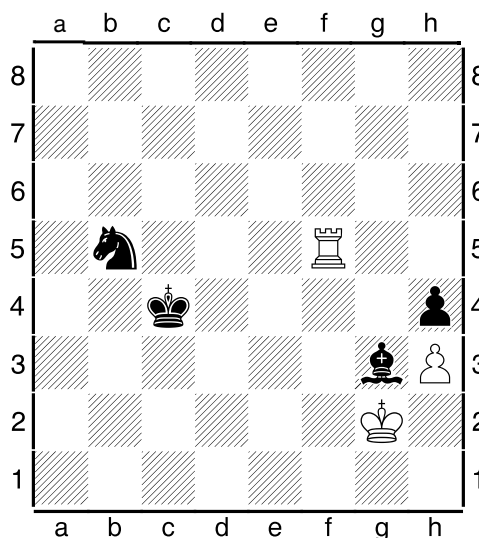

Wit aan zet heeft 2 manieren om remise af te dwingen. Dewelke ?

Wit kan zijn toren offeren voor remise met :
 - ofwel **1.TxPb5 KxTb5 2.Kh1** wat remise is omdat zwart de verkeerde loper heeft om zijn enige randpion op de h-lijn te laten promoveren.

- ofwel via **1.Tg5 Pd4 2.TxLg3 hxTg3 3.Kxg3** eveneens remise bereiken omdat je nu eenmaal met 1 paard (en zelfs niet met 2 paarden) mat kan geven.

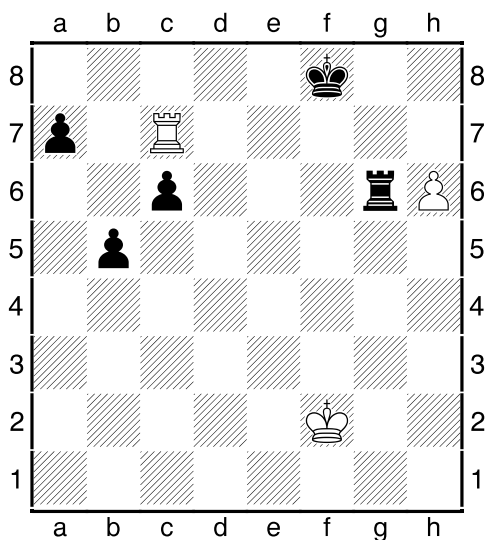

Wit aan zet.

Wit wint mooi de zwarte toren met **50.Tc8+ Kf7 51.h7 Th6 52.h8D TxDh8 53.TxTh8**. Merk op dat wit na 50.h7? Th6 alle voordeel is verloren.

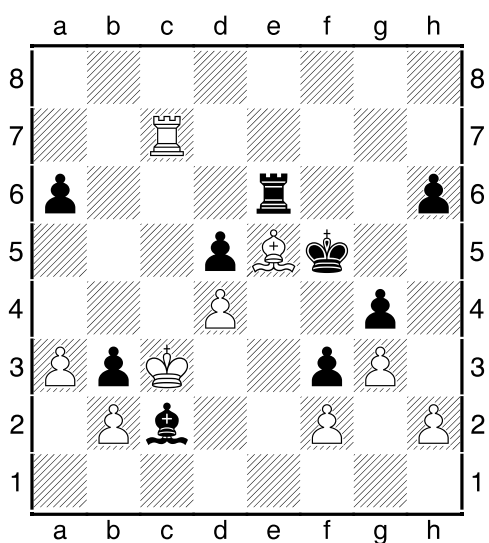

Kies uit **1...Tb6** of **1...Ld1** of **1...Ke4**

Zowel **1...Tb6** als **1...Ld1** zijn goed genoeg. De blunder is natuurlijk **1...Ke4??** wegens **2.Tf6!** en zwart ontsnapt niet aan Tf4 mat.

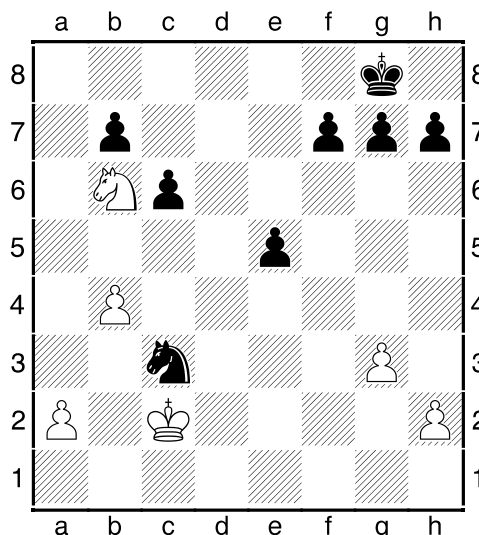

Is **1...Pd5** een speelbare optie ?

Om **1...Pd5** te beoordelen moet je vooral de wending **2.PxPd5 cxPd5 3.a4** juist inschatten (of berekenen). Wit dreigt dan immers met **4.a5 5.b5** en **6.a6** een winnende vrijpion te maken. De hamvraag is of Kg8 nog op tijd kan tussenkomen. Even rekenen, na **6.a6** kan de zwarte Koning op (**3...f8 4...e8 5... d8 6...c8** staan wat net genoeg is om die gevaarlijke witte a-pion af te stoppen. Indien in de beginstelling de zwarte Koning op h8 had gestaan had wit dus gewonnen, maar met de koning op g8 is **1...Pd5** dus speelbaar.

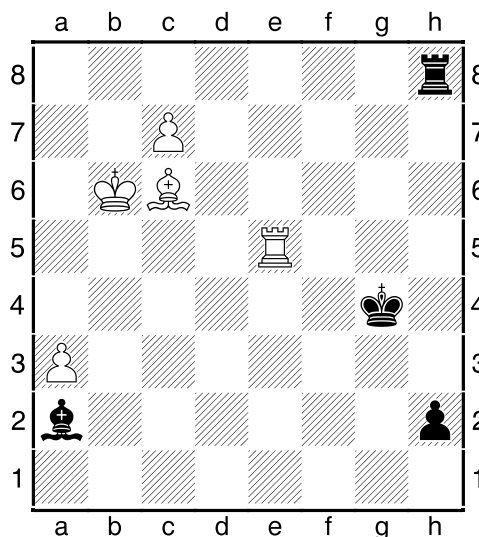

Wit aan zet.
 uit Karpov- Kasparov (1984)

Wit speelde **59.Te2!** en zwart gaf op omdat wit ofwel La2 slaat of anders pion h2 (**59...Lb3 60.Txh2 TxTh2 61.c8D+**).

Overzicht ledenaansluitingen

Bij het afsluiten van het seizoen 2016-2017 had VSF **3169** aangesloten leden (en **157** instap-schakertjes). In vergelijking met het seizoen 14/15 is dit een steiging van 162 aangesloten leden, of een stijging van ...**5%** ! Tegenover het seizoen 2009/2010 is dit zelfs een stijging van **10%**.

De stijging is overigens netjes verdeeld over jeugd (53) en volwassenen (109), maar ze verschilt wel sterk van Liga tot Liga en van club tot club. Zo zijn er clubs met een spectaculair stijging van 20 leden of meer : **121** (+ 51), **422** (+ 56), **425** (+23), **432** (+22), **436** (+27) , **462** (+20), **475** (+24).

Het enige negatieve is dat er nu nog slechts 92 clubs aangesloten zijn, wat toch wel 7 (kleine) clubs minder zijn dan in 2014/2015.

Evolutie ledenaantal VSF

Liga	Jeugd 14/15	Seniors 14/15	Tot 14/15	Jeugd 16/17	Seniors 16/17	Tot 16/17	Evolutie jeugd	Evolutie seniors	Evolutie clubs
Antw	325	619	944	365	615	980	+ 40	- 4	25 =>25
Limb	78	235	313	70	229	299	- 8	- 6	19 =>17
O-VI	273	596	869	325	679	1004	+ 52	+ 83	20 =>20
VI-Br	121	205	326	114	222	336	- 7	+ 17	14 =>12
W-VI	177	378	555	153	397	550	- 24	+ 19	21 =>18
Tot	974	2033	3007	1027	2142	3169	+ 53	+ 109	97 =>92

Evolutie ledenaantal KBSB

	31/05/10	31/05/11	31/05/12	31/05/13	31/05/14	31/05/15	31/05/16	31/05/17
VSF	2888	2870	2966	2948	2923	3007	3130	3169
FEFB	1358	1305	1380	1341	1400	1445	1372	1395
SVDB	345	344	366	410	409	460	364	389
Tot	4591	4519	4712	4699	4732	4912	4866	4953

Schakers per 1.000 inwoners

"Prov"	leden ¹⁴	inwoners	% ¹⁵
Antw	893	1824	0,49
Limb	299	863	0,35
O-VI	1091	1487	0,73
VI-Br	336	1122	0,30
W-VI	550	1182	0,47
FEFB	1395	3526	0,40
SVDB	389	76	5,12¹⁶

Overzicht aangesloten schakers in België

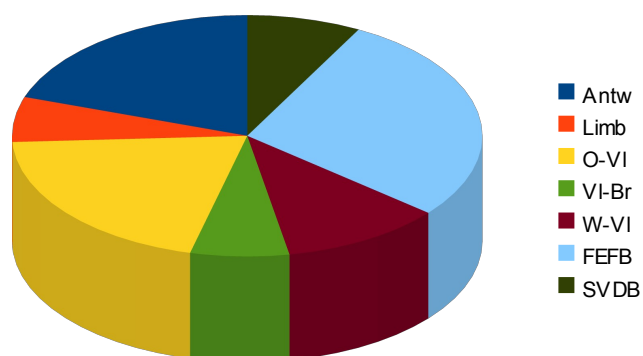

¹⁴ de club 128 (Beveren) en 143 (Temse) van Liga Antw worden hier bij Prov O-VI gerekend.

¹⁵ waarbij 1 % dus betekent dat er 1 aangesloten schaker is op 1000 inwoners.

¹⁶ met een korreltje zout te nemen omdat de clubs in SVDB veel buitenlandse spelers inhuren.